

대한양계협회뉴스

■ 77년도 제1 회 종계수급조절위원회개최

4월23일 오후 3시 본협회 회의실에서는 오세정, 윤경중, 오봉국, 이상윤, 박도현, 차두홍위원이 참석하여 77년도 제2 회 종계수급조절 위원회를 개최하였는데 년도별 종계입식현황, 종계확인현황보고, 77년도 적정종계입식수 검토등이 심의되었다.

■ 지부, 분회장회의 개최

4월25일에는 본협회 회의실에서 각 지부, 분회장 회의가 있었다. 이날은 대한양계협회가 사회부조리 정화실시 시범단체로 지정된데에 따른 지부, 분회의 운영지침이 토의 전달되었다.

■ 제3 회 이사회 개최

4월26일 대한양계협회 회의실에서는 77년도 제3 회이사회가 열렸는데 토의안건은 다음과 같다(요약).

㉞업무보고

직원인사—지도조사부 기사/박건호

검정소 관리원 / 하재우

㉞양계속보발간에 따른 문제점 검토

㉞신가입회원 승인

성명	농장명
김낙구	제일농원
김장식	부영농장
장선익	화정농장
이상철	충어농장
이상덕	대가미양계
신호철	소이부화장
안창수	창수농장
유인호	진관사양계장
이현우	합덕부화장
신창호	원주부화장
김광오	전동부화장

㉞강습회 개최

○ 5월 2 일—부화업자 강습회

○ 양계산물 유통개선에 관한 전국순회강습회

㉞재산증감 및 예산집행사항

○ 재산증가(검정소)

1. 부화기 5 대(발육기 2, 발생기 3)

2. 냉장고 1 대 (90ℓ)

3. 샷갓육추기 20개

4. 급이기 100조

5. 급수기 100조

6. 계산기 1 대

7. 저울 2 개

8. 기타—육추사, 부화실개축

제사 배선, 배관시설및 페인트작업

㉞양계유통에 관한 문제점 검토

㉞지부, 분회 운영의 건

㉞양계용계 경제 능력 실시에 관한 건

㉞종계분양보고 및 종계확인업무의 건

1. 종계분양보고—매월 분양수수를 익월 5 일까지 보고 의무화

2. 종계확인업무—종계입식일자로 부터 60일 이내에 신청, 확인토록

㉞차기타사항

1. 대한양계협회 15년사 발간 계획수립연구검토

2. 창립15주년기념 및 전시회개최

3. 국내산업시찰(6월중)

정부주관으로 내륙시찰은 3박 4 일 30,000원,

제주도까지는 80,000원 정도인데 희망자는 5월

31일까지 협회로 신청바람.

■ 농수산부 종계검사기준 고시

대한양계협회→종계검사단체로 지정

지난 5월 2 일 농수산부는 축산1162—797호 로 종계검사기준을 고시했다. 그 내용을 전제한다.

공문①

농수산부

축산1162-797 1977. 5. 2

수신처 참조

제목 종계검사 기준“고시”

1. 농수산부령 제680호(77. 4. 15)로 개정 공포된 축산법 시행규칙 제26조의 1의 규정에 의한 종계검사기준이 별첨과 같이 고시되었기 통보하는 것임

2. 각도지사(시장)은 관내 종계에 대하여 종계검사기관(농수산부장관 지정)의 검사를 필하도록 조치하고 종계검사를 받지 않은 종란의 부화는 일체 엄금토록 하여 종계등록 사업이 실효를 거두도록 조치하시기바람.

첨부: 고시안 1부 (괄)

농수산부장관

농수산부 고시제2923호

축산법 시행규칙 제26조의 1의 규정에 의하여 종계의 검사기준을 아래와 같이 고시한다

1977. 4. 29

농 수 산 부 장 관

종 계 검 사 기 준

1. 종계검사의 구분

가. 종계는 사육목적 및 용도에 따라 다음과 같이 구분 검사한다.

- (1) 산란계
- (2) 육용계
- (3) 겸용계

나. 종계의 세대는 다음과 같은 단계로 구분 검사한다.

(1) 순계 (P·L=Pure Line)

닭의 육종 또는 원종계(G.P.S)를 작출할 목적으로 사육되는 닭으로서 계통 교유의 형질을 보유한 닭

(2) 원종계 (G.P.S=Grand Parent Stock) 종계 (P.S)를 생산할 목적으로 사육되는 계통이 확실한 닭

(3) 종계 (P.S=Parent Stock)

실용계 (C C=Commercial Chick)를 생산할 목적으로 사육되는 닭

2 종계검사기준

종계의 검사는 서류 심사와 종계검사로 구분한다

가. 서류심사

1 수입종계

(1) 외국으로부터 직수입한 종계(P L, G.P S, P.S포함)는 수입시 첨부된 종계보증서(종계혈통서)

(2) 수입된 종계의 후대는 초생추 인수시 발행된 종계보증서

2. 국산종계

(1) 국산종계는 국가 또는 국가가 지정한 기관 또는 단체에서 시행한 능력검정에서 인정받은 종계보증서

(2) 국산 종계의 후대는 초생추 인수시 발행된 초생추 계통보증서 또는 종계확인서

나 종계검사

서류심사에서 합격된 종계는 현장에서 그 종계의 특색과 마리수를 검사 확인한다.

3. 실 격

가. 계통 교유의 특징을 가지고 있지 않은 닭
나. 계통보증서 또는 종계확인서가 없는 닭과 이에서 생산된 닭

다. 가축전염병예방방법 규정에 의한 가축전염병 또는 전염성 질병에 감염된 닭

부 칙

이 기준을 고시한 날로부터 농수산부고시 제 2606호(74.10.29) 종계심사기준은 이를 폐지한다.

공문②

농수산부

축산 1162-793 1977. 4. 30

수신 사단법인 대한양계협회장

제목 종계검사단체지정“고시”

농수산부고시제2922호

축산법 시행규칙제26조의 1의 규정에 의하여 종계검사단체를 아래와 같이 지정 고시한다

1977. 4. 29

농수산부장관

대한양계협회소식

종계검사단체지정

1. 지정단체 및 대표 : 사단법인 대한양계협회(서울특별시 중구 양동 44-28) 대표 오세정
2. 지정업무 : 종계검사 및 확인업무

보고 및 유의사항

1. 시행규칙 제31조의 규정은 초생추 및 종란에 대한 기장을 의무화하므로써 양계정책의 기본이 되는 초생추(P. L.—G. P. S.—P. S.—C. C.) 및 종란에 대한 생산배수 수수 통계조사를 철저히 하도록 규제하고 있으므로 각 종계장 및 부화장에서는 실적대로 기장, 처리하시기 바랍니다.
2. 종계분양보고를 매월말 현재 분양수수를 익월 5일까지 보고하여야 합니다.
3. 종계확인 은 종계입식 일자로부터 60일 이내에 신청하여 확인을 받도록 하시고 종계분양 보고가 없는 종계확인 신청은 본회에서 확인하지 않을 방침이니 선의의 피해를 받지 않도록 종계입식후 60일 이내에 본회에 신청하시기 바랍니다.
4. 종계확인 은 이번 축산법의 개정으로 본회에 직접 신청토록 되었으니 착오없으시기 바랍니다.

■부화업, 종계업자를 위한 강습회 개최

지난 5월 2일(月) 오전10시부터 대한양계 협회 회의실에서는 부화업 또는 종계업자 70여명이 참석하여 송찬원 농수산부 축산과장의 축산법 개정령시행규칙 해설과 박근식 가축위생연구소 제역과장의 부화장, 종계장의 위생관리에 대한 강습회가 성황리에 끝났다.

■ 제9 회육용계경제능력검정실시

대한양계협회 검정소(소장—조성남 김포소재)에서는 제 9회육용계경제능력검정실시를 위하여 지난 5월 7일(土) 각 검정위원들의 집란을 끝내고 종란 암호부호를 부치고 8일(日) 김포검정소 부화실에 입란을 끝내어 8주간에 걸친 검정울시킬 것이다. 능력검정을 의뢰한 농장은 다음과 같다.

- ▲신기농장(하바드) <신기브로일러>
- ▲천호부화장(하이브로)
- ▲동신부화장(한협603)

▲한일농원(아나크①) (아나크②)

▲한국카길(주) <스타브로>

▲삼일농장(하바드) (이상 8 구)

■ 「초생추계통보증서」 교부

앞으로 양계산업의 발전을 위하여서는 정확한 초생추출하통계가 잡혀야 하겠다. 그리하여야 사료수급정책도 정확히 세워지고 일사불란한 양계정책이 수립된다. 이는 우리 양계인의 앞날을 위하여 특히 필요한 것이므로 초생추를 생산하였을 때는 부화장에서는 필히 초생추계통 보증서를 발급하여야 하며 일반 양계가도 꼭 초생추계통보증서를 발급받아야 한다.

(관계법) 축산법시행규칙 제30조(초생추계통보증서)

부화업의 허가를 받은 자가 초생추를 판매할 때에는 별지 제15호 서식에 의한 초생추계통보증서를 매수인에게 교부하여야 한다.

[별지 제15호서식]

초생추계통 보증서		
계	호	
계 통 명		
용도및세대		
성별및수량		
부 화 일 자		
부화장소	명 칭	
	소재지	
종 란 채취장소	명 칭	
	소재지	

위와같이 초생추 계통을 보증함.

19 년 월 일

보증인주소
성명
귀하

■제3 회 종계심사 위원회 개최

지난 5월16일 오후 2시 본협회 회의실에서 77년도 제3회 종계심사위원회가 개최되었다. 이날 회의에서는 종계확인심사기준, 종계확인심사절차

등이 토의되었는데 종계확인심사기준중 실격조항의 "라"항에 「소정의 익대를 부착하지 않은것」을 첨가하고, 이것을 농수산부장관의 명령으로 P.L과 G.P.S농장 및 각 도지사에게 하달할 것을 농수산부의 건의하기로 했다.

그리고 익대부착문제에 있어서 G.P.S는 P.L농장에서, P.S는 G.P.S농장에서 부착하여 나가도록 했는데 이날 참석자는 다음과 같다 이재근, 오봉국, 송찬원, 박근식, 최창해, 오세정, 설동섭, 김경남, 정선부, 박도현, 김춘수

■ 양계경영실태 파악

본회는 전국의 양계경영실태를 파악하여 정확한 통계자료를 수집하므로써 앞으로의 제반사업과 업무처리에 반영하고자하오니 회원은 물론 모든 양계경영자는 빠짐없이 다음 양식에 의거 77.6,15 까지 제출하여 주시기 바랍니다 (1,000수이상 규모) 이 자료는 통계목적 이외에는 사용치 못할 것이니 안심하시고 해당란에 정확한 현황을 작성하시기 바랍니다.

수신 대한양계협회장 ㄱ

제목 : 양계 경영 실태조사서
제호에 관하여 다음과 같이 보고합니다

1. 부화장 실태

성명	부화장명	소재지	전화번호	부화기종류	부화기대수	종립란종현	비고
							부화기 발생기 대

※ 생산되는 품종 _____

2. 채란양계실태

성명	농장명	소재지	전화번호	76년 4월		77년 4월		77년	사육방법
				품종	사육수	품종	사육수		

3. 육계사육실태

성명	농장명	소재지	전화번호	76년종생산		77년사육		종립주능력수	사육방법
				품종	수	품종	수		

성명 인

※ 각도지부장 및 분회장장은 양계경영 실태조사서의 중요성을 감안하시어 많은 협조바랍니다

■ 뉴캐슬백신 소요량 신청

대한양계협회 지도조사부에서는 그동안 전국 각회원들의 뉴캐슬백신 소요량을 보고받아 농수

산부당국과 협의 다음과 같이 백신을 생산공급하고 있다.

날자	생독백신	사독백신	날자	생독백신	사독백신
5. 6		444,400	5.15		491,200
7	5,150,000		16		1,411,800
8		1,442,800	17	5,300,000	
9	1,824,000		19	1,824,000	455,000
10	2,965,000		25	3,620,000	1,328,000
11	1,700,000		27	7,672,000	1,874,300
13		451,400	계	31,879,000	7,898,900
14	1,824,000		총계		39,777,900

5월중 생산이 생독백신 31,879,000수분, 사독백신 7,898,900수분으로 총 4천만수분에 달하며 6월은 총 6천만수분을 생산공급할 예정이다. 그러나 보다 정확한 생산을 위해서는 각회원제위이 백신소요량을 정확히 파악 신청해 주어야 한 업자가 백신을 매점매석하는 행위가 없어질 것이다.

지 역 : 뉴캐슬 백신소요량 전화
백신종류 : (생독, 사독) 단위:수분

소요일자	성명	주소	사육수	소요수량	비고(품종 등)

건전한 사회기풍조성을 위한 단합대회 개최

본회에서는 정부의 서정쇄신작업에 호응하고 건실한 업계공토를 조성하기 위하여 5월30일 본회 회의실에서 단합대회를 개최하며(서울, 경기, 강원, 충남, 충북회원) 지부 및 분회는 5월23일 ~ 5월31일 사이에 역시 단합대회를 개최하고 결의문을 채택한다.

부산지부 부화회원 친목야유회

지난 5월23일 부산지부는 부화회원들을 위한 야유회를 부산혈청소에서 가지므로써 화기애애한 분위기 속에서 회원들의 친목을 일층 두텁게 했다.

■ 제 4 회 이사회 개최

본회는 지난 5월30일 오후 2시 본회 회의실 제 4 차 이사회를 개최하여 ① 서정채신 단한대회의 건 ② 「한국양계」발간예산 승인의 건 ③ 회원 관리및 지부운영지침의 건 ④ 육계유통의 건 ⑤ 기타사항을 토의했다

■ 원종농장 대표자 회의

지난 5월 23일 오후 2시 대한양계협회 회의실에서는 원종농장대표자회의가 개최되어 종계관리, 분양 및 행정처리등 제반사항에 관하여 건설적이고 진지한 토의가 있었다 이날 참석한 곳은 다음과 같다.

- 한국카길(주) - 박승만
- 신촌가금부화장 - 강금로
- 향촌목장 - 김필성
- 한일농원 - 차두홍
- 한협가금 육종농장 - 박도연
- 신기농장 - 이상운
- 천호부화장 - 이계조(무순)

■ 「한국양계」 편찬위원회 개최

대한양계협회에서는 협회창립十五주년 기념사업의 일환으로 발간될 예정인

「양계十五年史 및 양계연감」에 관한 편찬준비 위원회를 5월16일과19일 두차례에 걸쳐 열어 세부계획을 수립검토하였다.

5월16일 오후 4시부터 회의실에서 열린 1차 협의회에서는 책의내용을 한국양계의 역사, 행정시책 현황, 전망 및 대한양계협회의 창립 및역사 사업과 양계에 관한 통계자료등을 포괄적으로 수록하기로 결정하였으며 (이하인명의직함은생략함) 강연회 최창해 이재근 오봉국 송찬원 설동섭 오세정 박근식 조홍래 윤효직 정선부 김춘수 김경남 노영환을 주축으로하는 필진을 구성할 것 협의하였다.

또한 이에 이어 5월19일 오후 3시의 2차협의 회에서는 구체적인 협으로 들어가 「韓國養鷄」로 결정하였으며 특집으로「養鷄協會十五年」을 다루고 한국양계의 역사

축산진흥시책과 양계산업, 닭의 개량과 증식닭의 사양관리, 부화의감별, 양계경영 가금 위생 양계사료의 수급과 유통, 양계산물의 수급과유통, 가금관계연구사업 해외양계동향, 법률 및 규정, 관련기관 및 단체, 통계자료 양계업 발전에 기여한 인물로 章을 구성하였으며 빠른시일내에 협찬 위원회를 구성 발족하여 작업을 진행시키기로 하였다.

한편「韓國養鷄」는 7월까지 원고와 자료를 마감하여 10월안에 발간할 예정이다.

■ 독일 「시머」감별회사 사장에 감사패전달

대한양계협회에서는 5월 9일(월) 독일 「시머」감별회사 사장인 「알프렛·시머」씨에게 감사패를 전달했다.

「시머」씨는 지난 10여년간 20여명의 한국감별사들을 초청하여 한국국위선양에 기여했으며 이번에도 2명의 감별사를 초청하여 현재 12명의우리나라 감별사들이 시머회사에서 활약중이다

「시머」씨는 앞으로도 매년 3-4명씩 한국감별사를 초청할 계획이며 한국감별사들의 권익보호와 대한양계협회 발전에 더욱 노력을 다 할 것이라고 다짐했다.

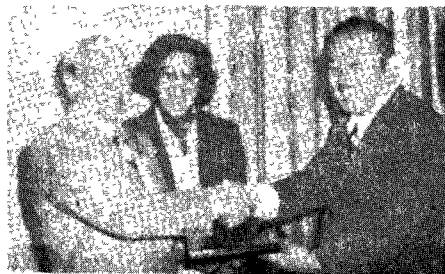

〈시머씨에게 감사패를 전달하는 오세정 회장, 가운데는 시머씨 부인〉

정 정

월간양계 5월호에 게재된 GPS 확인 현황중 북용종계장(유연상)의 GPS 확인 은 기재착오였기에 삭제되는 것으로 정정하며 동종계장의 관할군청에 P.S 로 재확인 신청토록 회신했음을 알립니다