

소식

대한양계협회

'87 본회 정기총회 성료

— 2월26일 상공회의소에서 —
충원농장 배선택사장 이사로 선임



87년도 본회 정기총회가 지난 2월26일(목) 오후 2시부터 상공회의소 2층 중회의실에서 전국의 대의원 90여명이 참석한 가운데 개최되었다.

정태원회장의 인사말에 이어 오봉국교수의 내빈치사, 감사보고, 86년도 사업실적 및 예산집행 결산보고, 87년도 사업계획 및 수지에산심의, 기타사항 등을 논의 의결하였다.

이날 총회에서는 86년도 정태원회장 취임후 부업 양계규모 상향조정 등 세제개선, 양계산물 소비홍보 사업 추진, 기타 양계협회 활성화를 위해 임직원이 합심 노력해 소기의 성과를 거양한데 대한 노고를 치하하고 87년도에도 전양제인이 협심하여 더욱 매진할 것을 다짐했다.

총회에서는 금년도 중점사업인 소비촉진 홍보사업과 유통개선, 생산조정 및 가격안정에 역점을 두고 채란계산업 문제점 및 대책강구, 생산성향상, 상품성제고, 종계검정·경제능력검정, 신속한 정보전달 등을 더욱 발전적으로 추진키로 했다.

이밖에도 대의원들은 ▲무허가부화장 단속 ▲종계환우계 사용문제 ▲소비홍보사업 ▲닭고기·계란가격 연동제 실시 등 의견을 제시 열띤 토의가 이루어졌다.

특히 본회 회원자격 조정에 대해 하향조정하자는 긴급동의를 표결에 부쳐 이사회 결의대로 1만수 이상으로 확정하고 5억6천40만원에 대한 사업계획 및 수지예산을 확정하는 한편, 회비 및 제수입금 부과징수에 대한 일부 규정을 개정했다.



이번 총회에서는 진지하고 발전지향적인 열띤 의견교환으로 양계인들의 협회에 대한 관심도가 상당히 높아졌음을 나타냈으며 양계산업의 발전의지가 뚜렷함을 입증했다.

한편, 회의에서는 양계산업발전에 공이 큰 업체, 관련업체 인사, 양계인, 광고업체에 대한 포상이 있었다.

● 감사패 (소비홍보 및 광고 협찬)

오봉국교수 (서울농대), 이계조회장 (천호), 차두홍회장 (한일), 한국사료협회, 한국동물약품공업협동조합, 미국대두협회, 한국식생활개발연구회, 제일제당 (주), 대한제분 (주), 한국바이엘화학 (주),

풍진화학공업 (주)

● 감사패 (월간양계 편집)

정선부 (축산시험장), 이현식 (만화가)

● 공로패

심준식 (산곡농장·계란유통), 강재명 (본회지도조사부·근무성실), 백홍파 (전북지부·육계), 장재걸 (전남지부·채란), 이인호 (경북지부·채란), 이환생 (부산경남지부·육계)

한편, 지난번 이사회에서 결의된 총남지부 업무정지로 이사 1인이 결원돼 만장일치로 배선채사장 (충원농장대표)을 신임이사로 추대하였다.

채란계산업 문제점과 발전전략 심포지움 대성황

— 본회 및 가금학회 공동주최 —
산학협동의 모범, 채란업발전 잠재력 커

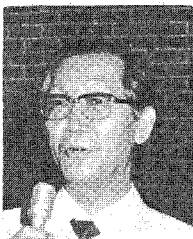

◀ 오 봉 국 회장

본회와 한국가금학회가 공동주최한 채란계산업 문제점과 발전전략 심포지움이 성황리에 끝났다.

지난 2월 25일 (수) 오전 10시부터 안양소재 가축위생연구소 대강당에서 개최된 본 심포지움은 유료임에도 불구하고 전국의 학계, 연구계, 관계공무원, 양축가, 관련업체 인사 170여명이 몰려 시종일관 진지한 분위기속에서 진행되었다.

오봉국회장은 주제발표를 통해 「채란업이 급속도로 발전한 것은 우수한 병아리, 안정된 사료공급, 사양기술의 향상에 기인한다」고 전제하고 해외 의존도가 높고 일시에 다량생산이 가능해 발전과정에서 많은 어려움을 겪었다고 전하며 ▲생산성절감 ▲품질향상 ▲소비촉진 ▲정책적 배려를 통해 안정된 산업

으로 발전하고 나아가 국제경쟁력을 강화해야 한다고 역설했다.

정선부과장 (축산시험장)은 「산란계 능력개발실적과 전망」에서 산업의 발전과 국제경쟁력 제고를 실현하기 위한 방법론으로 본회 점정성과 미국, 독일의 성적을 비교·검토하며 2천년대 수출전망의 가능성을 제시하였다.

강창원박사 (퓨리나코리아)는 「산란계 사료의 영양수준과 개선대책」발표회에서 양계업은 우리나라 과학적 축산업을 선도해 사료산업 발전에 큰 기여를

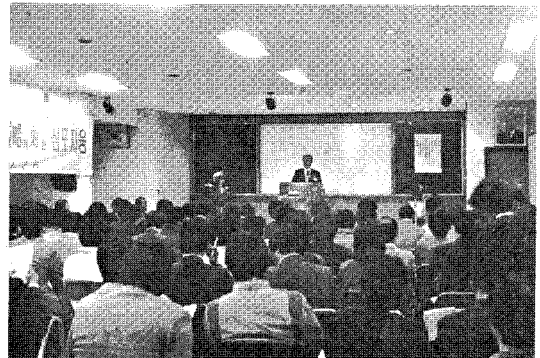

했다고 전하고 연중 기온차가 심한 국내 현실에 적합한 계절별 사양이 필요하다고 제시하는 한편 육성기간 체중조절 합리화와 성체체중의 적절화로 생산의 극대화를 이루어야 한다고 역설했다.

김영환소장(한국양계연구소)은 「채란계 사양관리상의 문제점과 개선대책」에서 실제 경험을 통해 얻은 우리나라 계사시설에 대한 문제점을 지적, 생산성 극대화를 위한 개선책을 제시했다.

이영옥과장(가축위생연구소)은 「산란계 주요질병대책」발표에서 1986년 병성감정 성적을 토대로 국내 질병중 발생빈도가 높은 닭질병 방제에 대한 실질적인 의견을 제시했다.

김중경사장(협업오경농장)은 「계란유통의 문제점과 개선대책」에서 그동안 채란업을 경영하며 느낀 유통상의 문제점을 제시하고 앞으로 시장변화에 대한 업계 스스로 노력할 과제를 제시했다.

한편, 미리 선정한 질의자들은 업계의 실질적인 발전을 위한 의미깊은 진지한 질문을 통해 채란업의 발전잠재력이 크다는 것을 입증했으며 경청하는 모든 참석자들도 끝나는 시간까지 자리를 뜨지 않고 발표를 경청했다.

참석한 모든 사람들의 세미나 열기로 보아 채란업의 미래는 상당히 밝다는 긍정적인 견해를 피력했으며 시간이 짧음을 아쉬워 했다.

이번 심포지움은 한국사료협회, 미국사료곡물협회, 미국대두협회, 천호부화장 등이 후원했다.

본지는 이날 발표된 내용을 수차에 걸쳐서 게재할 예정이다.

양계속보 4월초 발행예정

금년도 협회 신규사업의 하나로 발간예정인 양계속보를 오는 4월초부터 발행할 예정이다.

시세정보, 전망, 주간 사료생산주이, 병아리 및 노계시세, 업계전망, 기타 양계관련 정보를 수록하여 양계속보만 보면 한주간의 양계업계를 훤히 알 수 있고 앞으로의 경기전망을 할 수 있는 양계정보지는 신속한 정보를 주1회 회원, 양계농가 및 필요로 하는 분에게 전달한다.

본회는 정보지 발간을 위해 전담직원의 보강, 자료수집 등에 박차를 가하고 있다. 우선 본회 회원들에게 발송하고 구독 희망자에게도 실비 보급할 예정이다.

점차 발행횟수를 늘려나갈 예정이며 구독자가 많고 파급효과가 크다고 보아 광고효과도 높게 평가된다. 한정된 지면에 광고도 게재할 예정인 바 관심있는 업체는 연락바란다.

●구독 및 광고문의 : 본회 사무국 지도조사부 강재명(양계속보발간 실무책임자) (전화 752-3571~2)

수원육계분회 총회개최 - 회장에 이귀영씨 유임 -

수원육계분회는 지난 2월18일(수) 본회 사무실에서 87년도 정기총회를 개최하고 회장에 이귀영씨(유임), 부회장에 김명제, 신명철씨(신임)를 각각 선임했다.

이날 회의에서는 86년도 사업결과 및 수지결산심의, 87년도 사업계획 및 수지에산심의가 있었다.

2월 편집위원회 개최



2월 편집위원회(위원장 정선부박사)가 19일 본회 회의실에서 열렸다. 일부 위원의 해외출장으로 전원 참석이 이루어지지 않았지만 본지에 대한 관심있는 의견이 많이 거론되었다.

특히 이날 지적된 사항은 매월마다 단편적으로 그

치는 내용구성에서 계획성있는 방향으로 편집계획을 펼쳐나가야 한다는 것이었다.

해외출장에서 귀국하는 편집위원들에게 새로운 건문의 집필을 아울러 기대해 본다.

축산국장 초청 간담회 개최

-전남도내 축산단체장, 지역축산 발전위해-

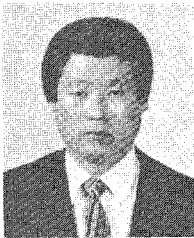

◀ 안 명 수 지부장

전남도지부(지부장 안명수)는 지난 2월6일 전남 축협도지부회의실에서 개최된 축산국장 초청간담회에 양계인대표로 참석해 관내 양계업의 발전을 위한 건의사항을 밝혔다.

전남도, 축협의 초청형식으로 개최된 이날 간담회에는 도식산국장, 축정과장, 광주시 산업과장, 축협 전남도지부장, 양돈협회 전남지회장 등 관련업계 인사 10여명과 김광희 축산국장이 참석했다.

안명수지부장은 ▲전남지역 실정에 맞는 양계산물 직판장 개설 ▲간이도계장 및 닭고기판매점 확충 ▲무허가 부화장 단속 ▲양계사육수수 조절 ▲양계업 지원 등에 대한 문제를 건의해 이의 효율적인 실천과 지속적인 관심을 갖고 노력하겠다는 격려를 받은 바 있다.

이날 간담회는 각 단체장들이 모여 지역 축산업발전을 위한 공동 관심사를 2시간에 걸쳐 나누는 바 있다.

KBS-2TV에 달걀프로그램 방영

-2월19일, 무엇이든 물어보세요-

'87. 2. 19(木) KBS-2TV에 "무엇이든 물어보세요"(09:00~10:00)프로에 본회 협조로 달걀이 방영되었다.

50분간 방영된 이날 프로그램에서는 달걀과 콜레

스테롤의 문제, 신선도 판정법, 달걀요리, 달걀의 이용도, 영양적 가치 등이 소개되었다.

참석자로는 박근식과장(가축위생연구소) 유익중 박사(농수산물유통공사), 이규호박사(축산시험장), 노진화요리학원 원장 등이다.

본회는 본 프로를 시청각교육을 위한 소비홍보용 비디오테이프를 제작 각 도지부 및 유관업계에 배부하였다.

전북지부 총회개최

본회 전북지부(지부장 박옥룡)는 지난 3월2일 오후2시 전주시 서노송동 소재 중앙신탁 3층 회의실에서 87년도 정기총회를 개최하였다.



◀ 박 옥 룡 지부장

회원 및 유관기관 인사 70여명이 참석한 이날 회의에서 박옥룡지부장은 인사를 통해 지난 1년간 지역의 계란가격안정, 육계가격안정 및 홍보사업을 수행하는데 많은 어려움이 있었다고 회고하고 회원들의 생산조절과 대동단결로 알찬 한해를 만들기를 기원했다.

이날 회의에서는 86년도 사업실시결과, 수지결산, 87년도 사업계획 및 수지예산 등을 심의했다.

계군혈청검사 희망농장 신청

중부·충청지방 대상 가능성 타진 후 실시

86년도까지 본회가 실시해 온 계군혈청검사사업이 금년부터 국가방역차원에서 농림수산부 주관으로도 가축위생시험소가 담당케됨에 따라 일부 중계장·채란양계장에서 계속 민간차원에서 병행 실시하는것이 바람직하다는 의견이 86년도 실시농장회의에서 제시되어 중부·충남북지역 희망농장을 본회에서 접

수한다.

실수요자 실비부담으로 실시예정인 본사업은 희망농장이 있는 경우 오는 3월20일까지(전화연락도 포함) 연락해 주면 소요예산, 가능성을 검토해 관계기관 협의를 거쳐 실시한다.

희망하는 전년도 실시농장 또는 신규 희망농장은 본회 편집국(전화 778-8103~4)으로 연락해 주시기 바란다.

- 마 감 일 : 87. 3. 20(금)
- 신청지역 : 경기·강원·충남북 일원
- 대상농장 : 종계장, 채란양계장
- 연 락 처 : (전화)778-8103~4

검정위원회 개최

3월5일(목) 본회 회의실에서 닭경제능력검정위원회(위원장 오봉국)가 개최되었다.



이날 회의에서는 제18회 육용계검정 최종성적검토 및 제19회, 20회 산란검정 중인 계군의 중간성적검토와 산란계 사양관리요령 등을 협의했다.

한편, 이날 회의에서는 검정규정에 대한 검토가 있었다.

미국 자조금제도 시찰단 구성

-희망자는 본회로 신청-

관심도가 높아지고 있는 생산자 자조금제도(check off system)를 깊이있게 연구하기 위한 닭·돼지 자조금제도 미국시찰단을 구성기 위해 신

청자를 모집한다.

양계업계와 양돈업계 인사들을 중심으로 구성하는 이번 시찰단은 6월 중순경 미국 관련업계를 2주간에 걸쳐 시찰할 예정으로 희망자는 3월말까지 본회로 신청하면 된다.

이번 시찰단은 미국사료곡물협회에서 안내를 담당할 예정으로 미국의 자조금제도 현황, 발전과정 등을 면밀히 조사해 최근 고조되고 있는 양계업계의 자조금제도 설치에 박차를 가할 예정이다.

육계분과위원회 개최

-3월 육계분과회의 천안에서-



87년도 제2차 육계분과위원회(위원장 장민기)가 지난 2월27일 축산회관 회의실에서 개최되었다.

먼저 지역별 정보교환에서 육계가격은 서울·경기지역이 하이 670~700원 세미 720원으로 지방은 50원정도 높은 가격이 형성되고 초생추가가격은 전국이 180원에서 230원으로 다소 오를 전망이다.

출하 및 소비동향에 있어서 출하는 정상적이고 소비는 다소 활발해져 3월 중순이후는 가격이 상승할 것으로 전망했다.

입추열기가 상당히 높은 것으로 병아리 수수도 증가하고 있어 입추를 자체해 줄 것을 당부했다.

사료에 저질의 우지를 첨가하여 만든 사료를 섭취한 닭고기에서 악취의 냄새가 나 닭고기의 질을 떨어트려 소비가 위축될 것이 예상되므로 전국의 육계업자들은 자기가 쓰고있는 사료를 먹은 닭고기에서 냄새

새가 나는지 여부를 확인하여 냄새가 날 경우 이웃 육계업자에게 널리 알려 그런 사료를 사용하지 못하게끔 하여 신선하고 양질의 닭고기 생산에 적극 협조해 줄 것을 결의했다.

3월 육계분과위원회는 천안육계조합(전화 62-4312)에서 육계사양관리 및 금후 양계전망을 겸한 세미나를 개최한 후 분과위원회를 개최할 예정인바 전국 육계업자 여러분의 많은 참석 바란다.

'86혈청검사 실시농장 간담회 충부지역 본회주관으로 계속 실시희망

본회는 지난 2월19일 본회 회의실에서 '86혈청검사 실시농장 간담회를 가졌다.

이날 IB좌담회에 이어 실시된 본 간담회에는 김영무(농림수산부 방역계장) 남궁선(가축위생연구소 제역과장) 김순재교수(건국대 수의학과) 김선중교수(서울대 수의대)와 86년도 혈청검사실시농장대표다수가 참석한 가운데 올해의 혈청검사 제도개선에 대한 중점적인 논의가 있었다.



이날 회의에서는 서울·경기·충청지역은 본회와 가축위생연구소의 협의하에 과거 해오던 방법으로 추진키로 하였으며, 경남지역은 도가축위생연구소와 협의하여 추진하고, 전남·북지역은 도가축위생연구소와 협의후 자체 개별적 검사와 과거의 방법을 병행해 나가기로 하였다.

이날 참석한 양측가들은 비용이 많이 소요되더라도 계속사업으로 민간차원에서 실시하는 것이 연구·검토되어야 한다고 하였다.

특히 낙후된 계사환경시설의 구조개선이 시급하며 양계인 스스로가 자율방역체제의 기반을 구축해야 된다는데 입을 모았다.

소비홍보 자문회 개최



본회는 지난 3월5일(목)오후2시 본회 회의실에서 홍보자문회를 개최했다.

소비홍보협의회장 오봉국교수를 중심으로 사계 권위자로 구성된 이번 자문회에서는 '87소비홍보사업 실시에 대한 자문과 닭고기·계란광고 도안에 관한 자문을 받았다.

자문회 참석자는 다음과 같다.

- 홍보분야: 원우현교수(고려대 신방과)
- 소비자단체분야: 김천주회장(대한주부클럽연합회)
- 방송분야: 이동규위원(KBS-TV기획위원)
- 디자인분야: 이인자교수(경기대 미대)
- 영양분야: 모수미교수(서울대 식영과)
- 본회 자문위원: 이계조회장·차두홍회장
- 본회 부회장단: 한순·장민기·차상진

부산경남지부 정기총회 성료 -지부장에 손증현씨 피선-

본회 부산경남지부(지부장 손증현)의 정기총회가



◀ 손 종 현 지부장

지난 2월18일 부산 온천예식장2층 회의실에서 개최되었다.

이날 총회에서는 지부장에 손종현씨(부화업, 신진농원대표)가 피선되는 등 임원개선이 있었다. 총회에서는 '86사업실적 및 결산심의, '87사업계획 및 예산안을 심의했다.

지 부 장: 손 종 현
 채란분과위원장: 박 재 류
 부화분과위원장: 최 태 환
 육계분과위원장: 이 종 길

채란분과위원회 개최

본회 채란분과위원회가 2월16일 14:00시 본회 회의실에서 개최되었다.

최준구 채란분과위원회 부회장의 주재로 개최된 이날 회의에서는 최근 계란상인연합회의 활동과 난가형성 과정이 논의되었다.

3월 채란분과위원회는 3월16일 오후 2시 본회

회의실에서 개최된다.

일본 양계연수생 파견

본회에서는 일본에 양계 생산분야 및 난가공 분야에 6명의 연수생을 3월중으로 선발 파견할 예정이다.

일본 GP 연구단 파견

본회에서는 한순 채란담당 부회장을 단장으로 6~7명의 중견 채란업자들로 GP의 발전과정과 경영조직 연구를 위한 시찰단을 4월중으로 일본에 파견할 계획이다.

최근 소비자들의 위생란에 대한 인식이 높아져 서울에 2개소, 평택 2개소, 용인 1개소 등 대형 GP시설이 증가하고 부산 오경농장을 비롯한 지방에도 GP시설이 증가하여 새로운 GP시대를 맞이하여 시행착오를 없애고 짧은기간에 선진국 수준으로 받돋움하기 위한 이번 연구시찰단은 동경, 나고야, 오사카 등 양계주산지의 GP경영을 돌아보게 된다. 특히 이번 시찰단은 파란의 처리와 이를 이용한 난가공에 대한 연구 및 기술도입도 검토할 예정이다.

한일 양계인 교류

본회는 한일간의 양계인 대표들이 양계 경험을 나누는 대화 모임을 오는 9월 개최할 예정이다.

하나씩만 먹어도 4천만의 건강보장
 계란·닭이 최고로다 가정건강 나라튼튼
 값싸서 좋은 계란 영양많아 더욱 좋다

추백리 진단액 사용실적

시도별	농장명	성명	85년판매량	86년판매량	87년판매량
경기	만년부화장	조상옥	1,250	1,250	
	양지부화장	김인영	10,000		
	양주부화장	조도형	2,500		
	풍천부화장	남광풍	4,000	2,000	
	설문부화장	이경용	3,500	6,750	
	송정농장	김동재	3,000	2,000	
	(주)대지	김남수	4,000		
	계유부화장	이재식		15,000	
	충청부화장	민경달		2,000	
	새한부화장	김백수		2,000	
	한일농원	최병현		42,500	10,000
	청곡부화장	정원영		5,000	
	이천부화장	이종범		2,500	
	경성부화장	김수동		2,500	
	임한부화장	윤교수		2,000	
	독바위농장	윤정로		2,000	
	동신부화장	박준기		12,000	6,500
	송림농장	송재용		1,250	
	강서농장	이원식		2,000	
	우화농장	김교석		2,000	
	강남부화장	한재권		10,000	
	한일원종	차두홍		25,000	
	해동종계장	이하순		3,000	
한일축산	최병구		20,000	14,000	
천호	이계조		100,000		
계			28,250	262,750	30,500
충북	산지농원	김낙구		5,000	
	청분부화장	강희룡		10,000	
	소이부화장	신호철		1,500	
	계			165,000	

시도별	농장명	성명	85년판매량	86년판매량	87년판매량
강원	신세기부화장	임병목		1,500	2,000
	일신부화장	변병선		1,000	2,000
	계림부화장	차진환		1,000	
	계			3,500	4,000
충남	한협종계장	박준영	10,000	95,000	
	삼화농원	배성환	25,000		
	장산양계장	김택환	1,000		
	은진농원	현영권	4,000		
	대전가축시험소			1,250	
	연무농원	김관익	2,000		
	안심농원	박준배	2,000		
	서라부화장	윤홍섭	7,000		
	충남부화장	서경석	3,000	13,750	
	한홍부화장	한익교	3,000		
충남	강일부화장	이춘태	1,750	3,000	
	동신부화장	이창훈	1,500		
	신안종계장	이순중	3,000		
	선린농장	김종환	2,000	1,000	
	중원농장	배선재	15,000	39,000	20,000
	봉명부화장	차상진		22,500	10,000
	아원농장	유승원		2,000	
	대봉부화장	김봉수		2,000	
	죽전부화장	이순오		1,250	
	종축원	대전지원		7,500	
	태을농장	최규석		2,750	
	계우회부화장	공용구		1,250	
	한홍목장	김동훈		4,000	
	명지부화장	정석택		5,000	
부지농장	박수남		1,000		
봉학농장	김영자			1,000	

● 대한양계협회소식

시도별	농 장 명	성 명	85년판매량	86년판매량	87년판매량
전 북	고 창 양 계	신흥종	240,500	310,000	5,000
	익 산 부 화 장	이현진	1,000		
	익 산 부 화 장	장완순	5,000	2,500	
	계 우 부 화 장	홍귀표	1,500		
	남 일 부 화 장	강용욱	2,000		
	계		250,000	312,500	5,000
전 남	광 주 부 화 장	박종인	6,000	2,250	
	영 덕 부 화 장	이재덕	2,500	2,500	
	남 일 부 화 장	양옥희	1,500		
	지 산 부 화 장	송두진		4,000	
	계		10,000	8,750	
경 북	홍 성 농 원	정상태	3,000	20,000	
	봉 촌 부 화 장	박규병	7,000		
	하 양 부 화 장	이해용	3,000	2,000	
	자 인 부 화 장	정문웅		1,500	
	봉 산 부 화 장	김진영		6,000	
	유 성 부 화 장	유종래		5,000	
	신 광 부 화 장	이귀호		5,500	
	신 라 부 화 장	정원준		2,000	
	천호부화장(대구)	서정환		18,250	
	신 기 농 장	이상윤		34,000	
	신 일 부 화 장	정재덕		15,000	
	제 일 부 화 장	김영일		2,250	
	신 성 부 화 장	라채면		5,000	
	가 야 부 화 장	김두운		2,000	
	협 업 농 장	노광용		1,750	
	성 진 부 화 장	장상길		2,500	
	동 원 부 화 장	서보근		2,000	
금 오 축 산	금병렬		3,250		
	계		128,000		
경 남	경 남 중 축 장		8,000	7,500	
	형 제 부 화 장	주양수	5,000	10,000	
	신 진 농 원	손종현	5,000	3,000	
	남 지 부 화 장	정수근	1,000	3,000	
	협 동 부 화 장	강명중		5,000	
	에 덴 부 화 장	김선조		10,000	
	협 진 부 화 장	김영진		2,000	
	대 한 부 화 장	최태환		2,000	
	풍 원 부 화 장	김명수		1,000	
	중 앙 부 화 장	이만조		1,000	
	반 성 부 화 장	조용은		5,000	

시도별	농 장 명	성 명	85년판매량	86년판매량	87년판매량
경 남	대 창 부 화 장	박재울		2,000	
	경 남 축 산	이병우		3,000	
	국 립 중 축 원	사찬농장		7,000	
	계			61,500	
제 주	대 중 부 화 장	강태호	1,000	8,000	
합 계			440,000	1,004,350	

'86 녹십자 직접 판매분

시도별	농 장 명	성 명	'86사용량
경 기	한 일 농 원	최 병 현	17,500
	화 성 축 산	최 병 국	30,000
	천 호 부 화 장	이 계 조	50,000
	청 곡 부 화 장	정 완 영	1,500
	안 성 농 전		250
	기 룡 농 원	이 형 성	10,000
		심 재 훈	4,000
충 북	호 암 부 화 장	이 은 태	3,000
충 남	대 화 농 장	유 광 회	1,000
전 북	익 산 부 화 장	장 완 순	1,000
	전 북 중 축 장		1,250
전 남	지 산 부 화 장	송 두 진	6,000
경 북	삼 성 부 화 장		30,000
경 남	경 남 중 계 장	이 병 우	3,000
계			158,500

「추백리」진단액
구입문의는
본회 ☎752-3571 ~ 2