

▶ 인텔리뉴스

韓國近代醫學教育史 펴낸 素岩 奇昌德 博士

우리나라 醫學史 연구의 선두주자라 할 수 있는 素岩 奇昌德 博士가 얼마전 선사시대이후 현대에 이르기까지 齒醫學史를 정리한 『韓國齒科醫學史』를 펴낸 이후, 지난 9월 16일(토) 오후 7시 엠버서더 호텔에서 齒·醫學界중진인 사들이 참석한 가운데 『韓國近代醫學教育史』출판기념회가 성황을 이루었다.

이번에 출간된 『韓國近代醫學教育史』는 기록이 없는 치학, 의학계에 기록을 남기는 역사적인 업적이며 가장 정확한 자료라는 점에서 의료인들에게 큰 화제가 되고 있다.

『韓國近代醫學教育史』에서는 본문을 11편으로 나누어 정리했으며 醫史, 史類, 官刊行物, 新聞, 雜誌, 古書, 學事기록 및 外交文書 등 방대한 자료를 바탕으로 각 내용마다 출처를 정확히 밝히며는 동시에 일본위주의 기록을 바로잡기 위해 당시의 각종 간행물, 신문, 잡지 등의 기사를 발췌하여 종합 분석하는 한편 총독부 관보와 일일이 대조하면서 사실여부를 가려 정확히 기록하였다.

이는 일제치하에 왜곡된 醫學史를 바로잡는다는 의미도 있겠으나 가려진 우리민족의 기록을 찾는다는 것은 學者의 愛國心일 것이다. 특히 일제강점시대에 치욕의 한일합방이후 일본으로 의학공

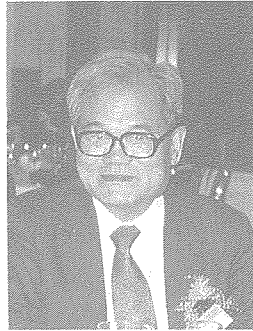

기창덕 박사



韓國近代醫學教育史

부한 사람들을 ‘국내유학’이 아닌 ‘해외유학’ <제9편 醫學界의 海外留學生>이라고 지칭한 것을 민족적 견지에서 이해를 구한 점과 머리말 말미에 ‘광복 50돌날’이라는 문구는 奇박사의 學者로서의 愛國心을 읽을 수 있다.

奇박사는 이 저서에서 “近代”라고 지칭한 시대는, 고종시대부터 광복 후 분단초기까지의 기간을 말하며(서양의학의 효시를 池錫永

의 종두학 이수로 보아 이 시기) 정치, 외교, 사회, 교육, 사상, 문화, 언론·출판, 미술·음악, 민중운동, 독립운동 등으로 나누어 기술한 ‘韓國史論’의 시대구분에 준하여 “近代”로 표현했다.

이 저서에 실려있는 주요 내용을 살펴보면 다음과 같다.

제1편에서 조선 건국이후 시대적 상황으로 인한 實學의 대두와 함께 서양의학지식이 몇몇 實學派 학자들로 인해 소개되는 과정을 기록하고 있으며 <西洋醫學教育의 嚆矢>, 제2편에서는 우리나라에서 이루어지는 의학교육의 시기별 변천을 정리하였다. —조정에서 희망한 의학교육이 외국선교의사에 의해 시도되나 성공을 못하고, 나라에서 설립한 ‘중두의양소’로부터 일부나마 서양의학교육이 시작되었으며, 이후 의학교의 설립으로 근대의학교육이 시작되었으나, 일제침략으로 인해 관·공립인 의학교는 일본의 “醫制”에 교과과정에 따르는 국익을 위한 의학교육으로 변천되고, 사립인 세브란스연합의학전문학교만은 기독교 정신은 바탕으로 교육하는 과정을 정리하였다 <醫學教育의 開明科程> —.

제3편에서는 官의 의학교육기관 변천을 살펴보고 한국인의 의학교육 실태와 의학의 학술적 연구상황을 문헌에 의해 정리했다. — 갑

오경장 이후 정부의 기구개편으로 새로이 마련된 위생국에서 각종 전염병의 규정이 제정·공포되었는데 우선 두창예방을 위해 마련한 것이 '종두규칙'이고, 이의 실천을 위해 '종두의양소'의 규정'가 공포되기에 이르렀으며 이것은 官에 의한 서양의학이 시작된 것이다. 그러나 불행히도 국가주권을 상실하여 일본인에 의하여 명칭이 바뀌고 형태를 달라하면서 운영되어 왔다<官의 醫學教育> 一.

제10편의 <齒科醫學教育>에서는 고려시대부터 전해 내려오는 우리나라 의서에 기록되어 있는 구강영역 질환의 치료법을, 중국 의서에 기록되어 있는 방법을 주로 사용되고 있었던 것으로 사료되나, 현재 치과의사가 취급하는 구강영역은 조선시대의 대표적인

의서이며 조선말까지 주축을 이루은 '東醫寶鑑' '外形篇'의 口舌과 牙齒 항목에 해당되며, 개명기의 서양의학 유입과정과 치과의사라는 새로운 직업의 등장을 소개했다.

제11편 <開明期 東醫와 東醫學 講習所>에서는 東醫들의 활동과 東醫學의 실태교육을 정리하였다. 東醫들의 노력이 '醫生'이라는 형태로 지속되어, 현대 "韓醫學"의 형성과정을 엿볼수 있으며, 이러한 과정을 1866년부터 발간된 각종 신문과 官報 또는 정부에서 발간한 자료 및 각 동의들의 모임에서 남긴 기록 등을 참고하여 정리하였다.

치과의사이면서도 書誌學이나 醫學史에 관심을 가지고 있고 독실한 기독교신자 이기도한 奇 박사

는 古稀를 넘긴 나이임에 도 불구하고 '하나님이 부르실 때까지 펜을 놓치지않겠다'며 문헌 한편을 구하기 위해 일본을 수차례나 다녀와야했고, 국립도서관·국회 도서관 등을 방문했으며, 신문이나 잡지의 기사를 수집하는 열정을 쏟아 후학들의 귀감이 되고 있으며, 또한 남모르는 봉사활동으로 국민훈장 모란장을 수상하기도 하였다 素岩 奇昌德 博士의 주요 저서는 다음과 같다.

◆大韓齒科醫師協會史 校閱(1980) ◆朝鮮醫報 影印本(1985) ◆微生物學과 더불어(1985) ◆韓國齒科醫學史(上)(1987) ◆醫學免疫學 共讀(1989) ◆韓國齒科醫師論文總聚 第1輯(1991) ◆明新(明新中學校史)(1992) ◆松村 池錫永(1994) ◆韓國齒科醫師論文總聚 第2輯(1994) ◆增補 韓國齒科醫學史(1995)

대한치과위생사협회

제17회 종합학술대회 성료

지난 9월 23일(토) 대한치과위생사협회(회장 김숙향)는 제17회 종합학술대회를 힐튼호텔 컨벤션센터에서 많은 내빈과 회원이 참석한 가운데 성황을 이루었다.

이날 김숙향 회장은 대회사에 '세계 모든 국가와 어깨를 견줄 수 있는 실력있는 치과위생사의 양성', '치의학의 발전에 상응한 치과위생사 교육과정 향상'을 밝히며, 이번 학술대회를 통하여 최신의 연구결과와 필요한 정보를 습득함으로써 스스로의 자질을 향상시키는 귀중한 시간이 되기를 당부했다.

이어 이성호 보건복지부장관의

치사를 비롯한 김정균 회장의 축사, 한국여성단체협회장 이연숙씨의 축사 등으로 이어졌다.

또한 시상식에서는 한재희(현대대한치과위생사)고문이 인제 공로대상을 수상하였으며, 강부윌(동남보건전문대 치위생과) 교수가 학술대상을 수상하였다.

한편, 이날 대회에서는 연세치대 이승중 교수의 『근관치료의 이해와 기구, 재료 준비』라는 주제의 특강을 비롯 서울치대 김명진 교수, 예치과의원 원장 박인출 박사, 보건복지부 보건정책과 김삼근 사무관 등 4편의 특별강연이 있었으며, 3편의 연구사례 발표, 병원치과 위생사 창립총회, 산업체 치과위생사회 창립총회, 보건치과위생사회 창립총회를 비롯하

여 구강위생용품 및 도서전시, 구강보건계몽자료 전시 및 상영, 여러나라 구강위생용품 전시, 테이블 크리닉 및 포스터 발표, 회원 건립기금 마련을 위한 경품권 추첨 등 다채롭게 진행되었다.



김숙향 회장의 대회사 장면

서울치대 민병일 교수 정년퇴임

서울치대 민병일 교수의 정년퇴임기념 축하연이 지난달 25일 롯데호텔에서 열렸다.

이날 퇴임기념 축하연은 서울대 구강악안면외과학교실에서 주관, 3백 50여 명의 하객이 참석한 가운데 성대히 치러졌다.

서울치대 김광남 학장, 이춘근 명예회장, 김정균 협회장, 부戶院—일본구강외과 대표, 홍태선 우인대표의 축사에 이어 민병일 교수는 구강외과 분야의 사회적 인식이 높아갈 때 보람을 느꼈다며 더욱 열심히 노력해 줄 것을 당부했다.

민병일 교수는 이날 서울치대 발전기금, 일용전공의 임상상(구강악안면외과), 대한악안면성형외과학회 일용학술상 등 3개 분야에 각 1천만원씩 총 3천만원의 기금을 전달했다.

서울치대 이명종 교수 정년퇴임

서울치대는 지난달 30일 신라호텔에서 이명종 교수(보존과)의 정년퇴임 축하연을 가졌다.

이명종 교수는 '59년 서울치대를 졸업, '63년 의학박사학위 취득, '66년~현재 서울치대 주임교수, 진료과장, 대한치과보존학회장 등을 역임했다.

단국치대 이재현 학장 퇴임

이재현 단국치대학장의 정년퇴임 기념 송별연이 지난 25일 인터

콘티넨탈 호텔에서 열렸다.

이날 퇴임기념연에는 치과계의 많은 내빈이 참석, 성황을 이뤘다. 이재현 학장은 인사말을 통해서 그동안 무사히 교수직과 학장직을 수행할 수 있었던 것은 주위의 여러분들의 도움 덕분이라며 앞으로 남은 여생을 치과계의 발전을 위해 노력할 것을 피력했다.

단국치대
신임학장에 박기철 교수 선임
병원장에 김경욱 교수



박기철 신임학장



김경욱 신임병원장

단국치대에서는 지난 1일 신임학장에 박기철 교수(전美 인디애나大 교수)와 신임치과병원장에 김경욱(구강악안면외과) 교수를 각각 선임하고, 이·취임식을 치대 제4강의실에서 2백여 명이 참석한 가운데 가졌다.

박기철 신임학장은 '62년 서울치대를 졸업, '67년 박사학위를 취득한 후 '69년 캐나다 토론토 치대에서 공중보건치과 전문의(DDPH) 자격을 취득했다.

한편 김경욱 신임병원장은 '76년 서울치대를 졸업 '86년 동대학원에서 박사학위를 받았다.

▲ 박기철 학장 주요 약력 ▲

- '67년 서울치대 전임 강사
- '69년~현재 美 인디애나치대 예방치과학교수
- '80년~현재 美 인디애나치대 구강보건연구소 부소장
- '79년~현재 동대학 연구계획서 평가위원
- '87년 미국치과의학협회 인디애나 지부 회장
- '92년~현재 미국 인디애나대 학사위원

▲ 김경욱 병원장 주요 약력 ▲

- '82년 카톨릭의대 강남성모병 구강악안면외과장
- '84년~현재 단국치대 교수
- '85년 치의학 과장
- '87년 치대부속병원 진료부장
- '89년 대학원 치의학과 주임교수
- '90년 치대 부학장
- '92년 치의학연구소 소장

여치회 제12차 정기총회

대한여자치과의사회(회장 유혜영)는 제12차 정기총회와 학술대회를 2일 코리아나호텔에서 가졌다.

이날 총회에서는 무료진료 봉사 활동을 적극적으로 개선 여자치과 의사의 사회적 역할을 강화하기로 했다. 이외에도 미스덴탈사업의 심사 기준, 재정 확보 방안 등을 다시 연구, 추후 추진기로 했으며 회보의 내용을 강화하기로 했으며 이에 따른 예산 2천 3백 4만여 원을 통과시켰다.

♠ 1995년 11월 보수교육 ♠

교육기관	일 자	시 간	장 소	연 자	연 제
서울지부					
강남구분회	11.17	08:00~10:30	강남구 회관	양규호	Twin Block & Reverse Twin Block의 제작법 및 임상적 적용
강동구분회	11.29	07:30	강동구 회관	강우진	CAST POST AND CORE의 제작
강서구분회	11.10	19:00	현대약품 강당	김영구	악안면동통 및 TMD환자의 SPLINT 치료
관악구분회	11.20	19:00	남경부대	최병호	Local clinic에서 의뢰한 problem cases의 처치
구로구분회	11.17	19:00~21:00	고대구로병원 대회의실	김명래	치과진료후 지각이상의 진단과 치료
서초구분회	11.24	08:00~10:00	서초구 회관	이동주	잘못된 교정치료들
성동구분회	11.17	08:00	치과협회 강당	고석훈	과학적인 국소의치의 설계법
송파구분회	11.16	19:00	광양회관	문익상	1. 치주기구 연마 2. 임상치관 확장술
영등포구분회	11.21	19:00	구민회관	김영구	치과진료사고의 예방과 대책
종로구분회	11.15	2시간	초동교회	김영구	악안면동통 및 TMD환자의 진단 및 치료
대구지부					
중구회	11월	10:00~18:00	미 정	안재진	임프란트시술에 필요한 해부학 및 구강외과학
남구회	11.7		미 정	박진훈	접착수복의 근황
달서구회	11.16		미 정	안재진	성공적인 임프란트 시술을 위한 구강외과학 및 해부학
경기지부	11.27	19:30~20:30	성남관광호텔	신동훈	복합레진을 이용한 임상수복
연세치대	11.4	7시간	치과대학 5층 세미나실	김인권 외 1명	교합조정술
	11.4~5	16시간		한동후	국소의치설계
	11.11~12	12시간		박영철	임상교정 연수회
	11.18	7시간		김인권	교합안전장치
	11.25	8시간		강우진	Periodontal Prosthesis
	11.5	8시간	영동세브란스병원 강당	백형선 외 1명	제III급 부정교합 환자의 진단과 치료
경희치대	11.17	17:00~20:00	경희치대	이상철 외 1명	임상의를 위한 약교정
	11.18	14:00~19:00			
원광치대	11.11	17:00~19:00	원광치대 세미나실	김수남	"치과의원 관리에 관하여"
대한치과 교정학회	11.16	2시간	인터컨티넨탈호텔	성재현	III급 부정교합의 치료후 장기 관찰
	11.17	1시간		백형선	RPE와 FACE MASK를 이용한 골격성 III급 부정교합의 치료
		1시간		이동주	치열보정과 그 문제점
11.18	1시간	이원유	교합과 악관절 장애주의 관계 및 처리		
대한구강악안면방 사선학회	11.4	17:00~19:00	연세치대	이흥기 외	제6회 전국 구강악안면방사선과 전공의 학술대회

♠ 1995년 11월 보수교육 ♠

교육기관	일 자	시 간	장 소	연 자	연 제
대한소아치과 학회	11.24		서울	김용기 이해련	미정
대한치과 보철학회	11. 4~5	09:00~17:00	서울	최대균	Complete Denture 연수회
	11.18	16:00		우이형	경남지부 추계학술대회
대한약안면 성형 재건외과학회	11.3~4	10시간	서울	김명진 외	정기총회 및 종합학술대회
대한약기능 교합 학회	11.25	13:00	위커텔 호텔	김인권 외 7명	약관절 장애의 진단과 치료 심포지엄
청아치과병원	11.7	07:30	청아치과병원 세미나실	안규소	Treatment Plan
	11.14			한 영 조인호	Introduction of Dental Implant
	11.21				Classification of Implant Prosthesis
	11.28				Implant Supported Overdenture
인제의대 부속 서울 백병원	11.3	07:30~09:00		조인호	Magnetic overdenture
	11.10				교합기
	11.17				
	11.24			문익상	Clinical crown lengthening procedure G.T.R.
이화여대 부속 동대문병원	11.2	08:00~10:00	이대동대문병원 제1회의실	이원유	약관절질환의 진단 및 치료(I)
	11.9			김명래	약관절질환의 진단 및 치료(II)
	11.16			조리라	교합기의 원리 및 사용법
	11.23			김봉관	쉬운 인상채득법
이화여대 부속 목동병원	11.17	19:00~22:00	이대목동병원	김명래 최장우	Advanced Implant Surgery(골흡수, 플이식, GTAM, 동시식립, sinus lift, nerve repositioning)
	11.18	10:00~13:00		김명래	Branemark Fixture Implantation
		14:00~19:00		한중석	보철실습:Estheticone abut. 보철 (Cera-one abut., Over-denture, 전악 Bone anchored bridge)
	11.19	09:00~12:00		한중석	임프란트보철의 실패와 대책
				조인호	임프란트보철의 Biomechanics
				김명래	불량한 임프란트에 대한 대책
		김명래의	종합질의 및 토론		
고려대의대 부속 병원	11.4	10:00~17:00		김성문 외 2명	Live Surgery
구려대의대 고로병원	11.17	07:00~09:30	서울치과병원	김형두	Operative Treatment in Pediatric Patient
서울중앙병원	11.23	19:00~21:00	서울중앙병원 동관 6층 제5세미나실	문윤식	Treatment of skeletal Class III patient <교정강좌>