

신용평가 재무자료 인터넷 제출 안내

조합원은 신용평가와 관련한 재무자료에 한하여 조합을 방문하지 않고 세무대리인(세무사)이 작성한 회원사의 재무자료를 인터넷을 이용하여 직접 조합으로 제출하여 보다 편리하게 조합업무를 이용하실 수 있습니다.

■ 대상자료 : 재무자료(재무제표, 법인세 · 소득세 · 부가가치세신고서)

■ 제출방법

방법1	방법2
1. 조합원은 재무·세무자료의 수집에 대한 동의서를 조합에 제출	1. 조합원은 메타게이트(metagate.co.kr) 이용 회원 가입
2. 세무대리인에게 재무자료 전송 요청(유선 또는 문서)	
3. 세무대리인은 메타게이트(metagate.co.kr)에 전송	
4. 조합은 메타게이트(metagate.co.kr)에 전송된 재무자료를 자동 수신	
공통	

■ 이용시 장점

- 조합원은 세무대리인과 조합을 방문하지 않고 편리하게 재무자료 제출
- 이용수수료는 전액 조합에서 부담하므로 조합원은 재무자료 발급에 따른 경비 절감
- 재무자료는 인터넷에 의한 제출과 서면제출(방문 또는 우편)을 병행

■ 기타사항

- 자세한 이용방법 및 기타 궁금하신 사항은 주소지 관할 지점 및 영업소에 문의하시기 바랍니다.

※ 인터넷에 의한 재무자료 전송 에러 발생시 : MCG퀵설팅(주) 02-2051-8114

www.metagate.co.kr

2010년 5월 1일

대한설비건설공제조합 이사장

인터넷에 의한 재무자료 제출 안내

방법 1)

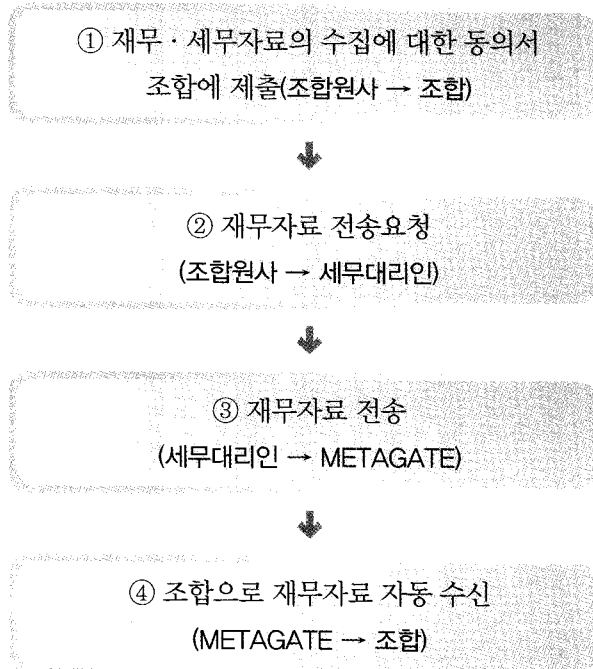

방법 2)

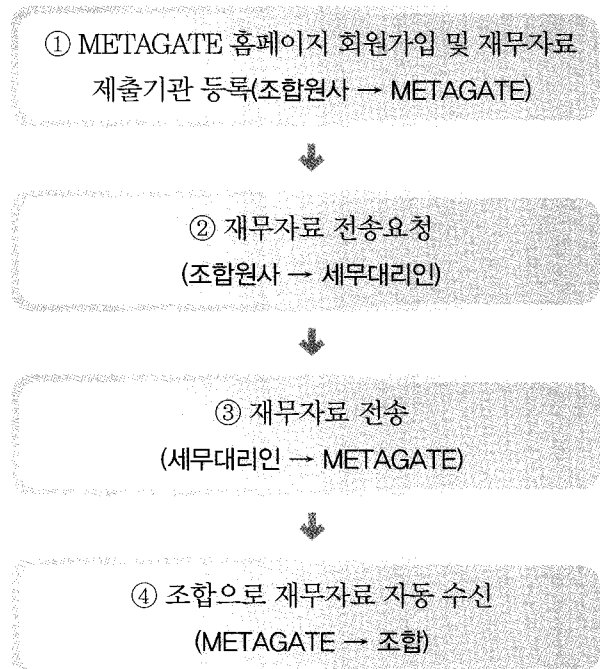

놀라운 발견과 위대한 발명

콜럼버스의 달걀

이탈리아의 탐험가 콜럼버스는 아메리카대륙을 발견하고 돌아온 뒤 국민들의 열렬한 환영을 받았다. 그러나 '배를 타고 서쪽으로 가기만 하면 되는 일 갖고 요란 떨 것 없다'며 콜럼버스를 헐뜯는 사람도 있었다.

어느 연회장에서 그 이야기를 전해 들은 콜럼버스는 테이블 위에 놓인 달걀을 집어들더니 사람들에게 그것을 세워보라고 했다. 사람들은 달걀을 세우려고 여러 가지 방법을 써 보았지만 아무도 세우지 못했다. 그러자 콜럼버스는

달걀의 한쪽 끝을 가볍게 쳐서 평평하게 만든 뒤 테이블에 세웠다. 그러고는 '이것은 누구나 할 수 있는 일입니다. 그러나 여러분은 누구도 이런 방법을 알아 내지 못했습니다. 신대륙의 발견도 마찬가지입니다. 누가 먼저 생각해 내느냐가 문제이지요'라고 말했다. 그 뒤 아무도 콜럼버스를 비웃지 않았다.

「말랑말랑한 절대상식」 중에서

사이버영업창구 이용 안내

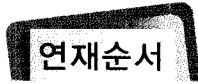

▣▣▣ 정보지원팀 ▣▣▣

- | | |
|-------------------|-------------------|
| 1. 인터넷보증이용안내(지난호) | 2. 인터넷용자이용안내(이번호) |
| 3. 인터넷약정이용안내 | 4. 인터넷근재이용안내 |
| 5. 인터넷영업배상이용안내 | |

2. 인터넷용자이용안내

가. 인터넷 용자 메인

- 인터넷 용자 신청화면 들어가기

조합원으로 로그인한 상태에서 설비조합 홈페이지의 사이버지점을 클릭합니다.



사이버지점이 실행된 후 해당 업무를 클릭하면 공인인증서 로그인 창이 나타납니다.
인증서 암호를 입력하고 확인을 누릅니다.

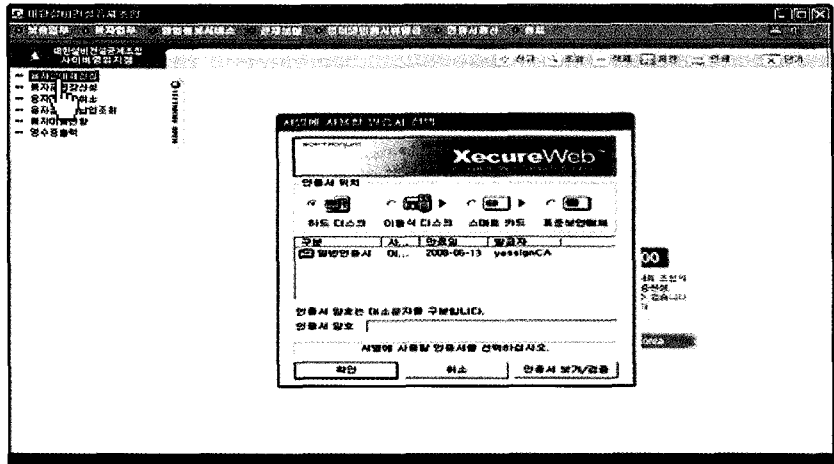

나. 용자금 대체 신청

메뉴 중 용자금 대체 신청을 클릭합니다.

1. 해당 조합원의 [용자대체 가능내역]이 조회됩니다.
2. 대체할 용자번호의 [대체]를 체크합니다.
3. 상단의 [신규]버튼을 클릭하면 기본적인 신규용자내역이 나타납니다.
4. 이자를 납입해야할 내역이 있으면 [이자납입내용]에 납입할 이자내역이 나타납니다. [PG이자납부]버튼을 클릭하여 PG로 이자를 납부하시거나 해당 지점/영업소에 이자를 납부하면 됩니다.



(PG이자납입처리 방법은 보증수수료 PG납입방법과 동일합니다.)

5. 신청자 정보를 입력하고 [저장]버튼을 클릭하면 용자대체신청이 완료됩니다.
※ 용자금 대체는 근담보 약정을 체결한 조합원만 가능합니다.

» 용자대체가능내역

용자금종류	용자거래번호	대출일자	상환기일	대출금액	상환잔액	대체
신용대출	2106032010025	2009-01-10	2009-01-09	181,000,000	181,000,000	✓

다. 용자금 연장 신청

메뉴 중 용자금 연장 신청을 클릭합니다.

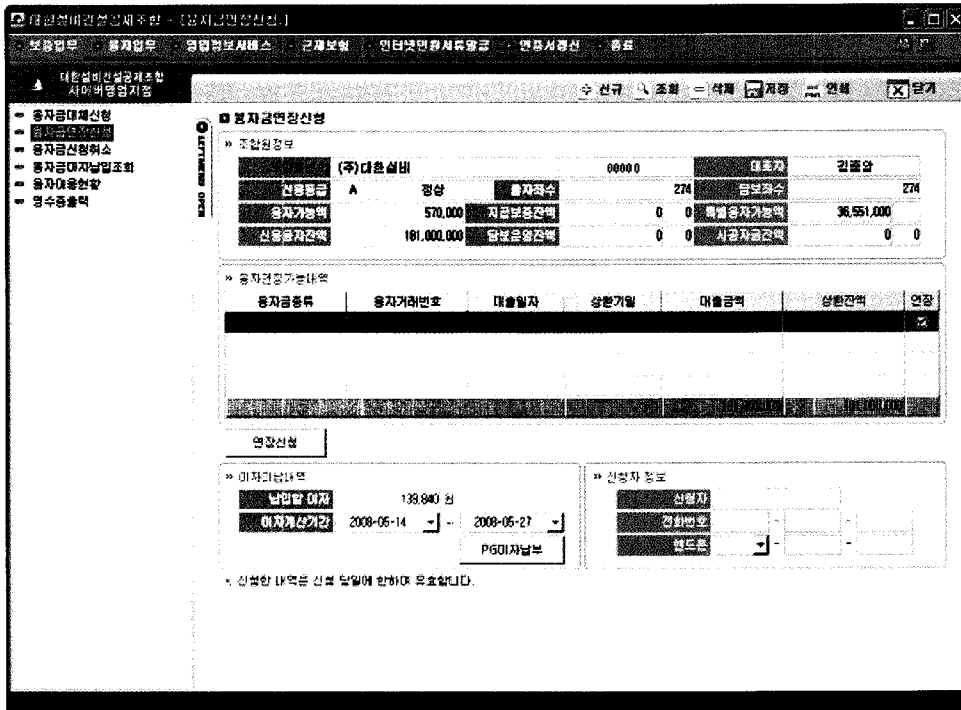

1. 해당 조합원의 [용자연장 가능내역]이 조회됩니다.
2. 연장할 용자번호의 [연장]를 체크합니다.

» 용자연장가능내역

용자금종류	용자거래번호	대출일자	상환기일	대출금액	상환잔액	연장
신용운영자금	2008B02010025	2009-01-10	2009-01-09	181,000,000	181,000,000	✓

3. 이자를 납입해야할 내역이 있으면 [이자미납내역]에 납입할 이자내역이 나타납니다. [PG이자납부]버튼을 클릭하여 PG로 이자를 납부하시거나 해당 지점/영업소에 이자를 납부하면 됩니다.
(PG이자납입처리 방법은 보증수수료 PG납입방법과 동일합니다.)
4. 신청자 정보를 입력하고 [연장신청]버튼을 클릭하면 용자대체신청이 완료됩니다.
 - ※ 용자금 연장은 신청일로부터 1년간 용자가 연장됩니다.
 - ※ 용자금 연장은 1회에 한하여 가능합니다.

라. 용자금 신청 취소

메뉴 중 용자금 신청 취소를 클릭합니다.

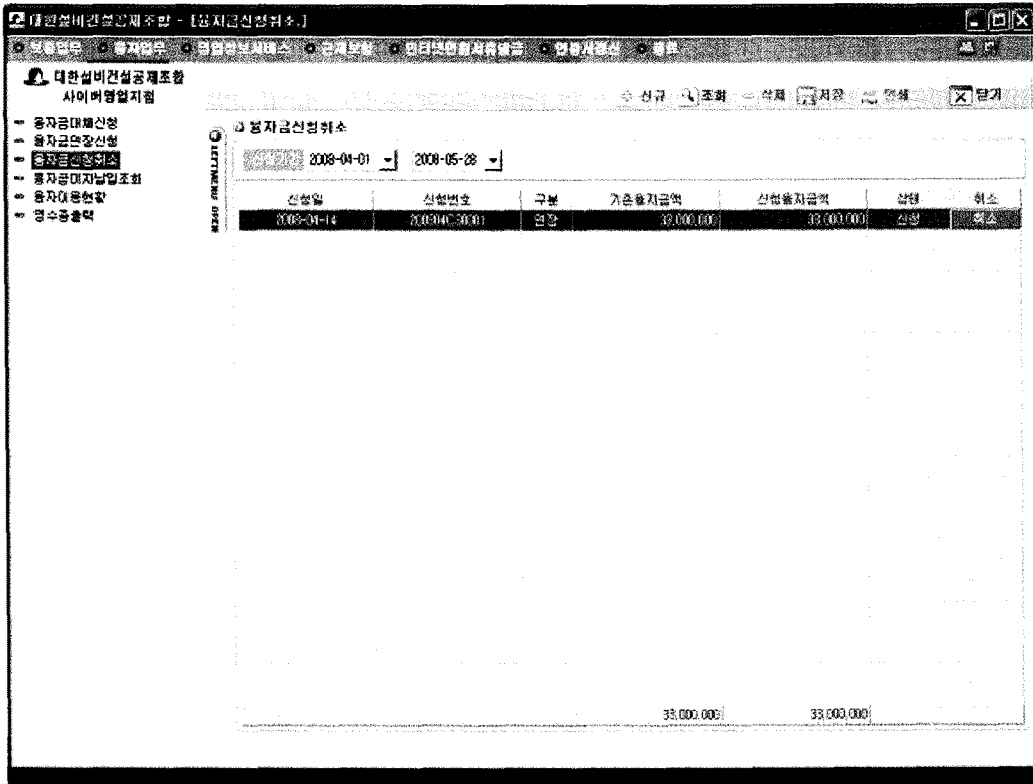

1. 해당 조합원의 용자대체신청/용자연장신청 내역이 조회됩니다.
2. 리스트에서 신청을 취소할 내역을 선택하고 우측의 [취소]버튼을 클릭하면 해당 신청내역이 취소됩니다.

신청일	신청번호	구분	기존용자금액	신청용자금액	상태	취소
2008-04-14	200804C30001	연장	33,000,000	33,000,000	신청	취소

3. 용자대체신청/용자연장신청시 PG로 이자를 납부한 내역이 있으면 취소시 PG도 바로 환불됩니다.

마. 용자금 이자 납입 조회

메뉴 중 용자금 이자 납입 조회를 클릭합니다.

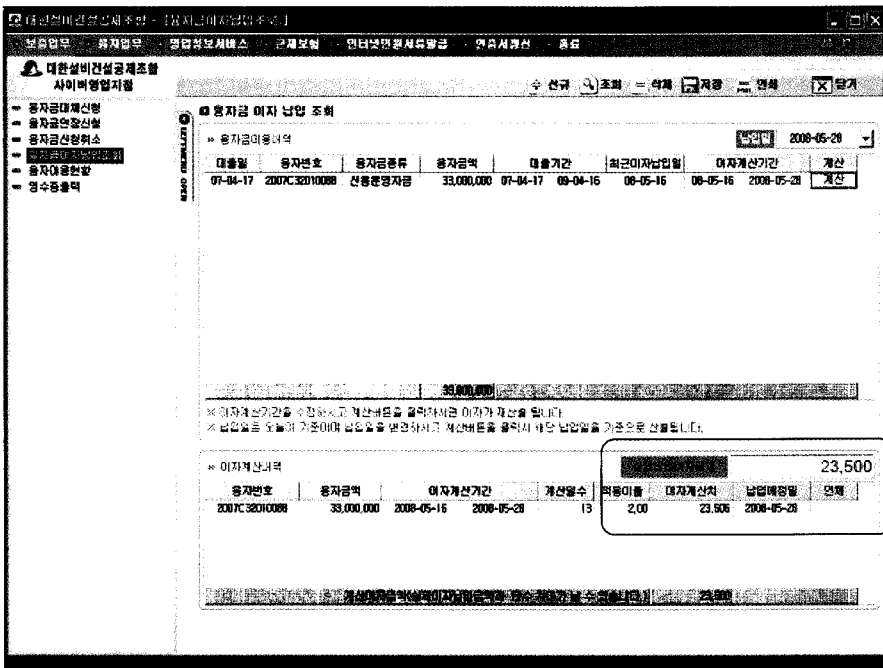

1. 해당 조합원의 용자내역이 조회됩니다.
2. 리스트에서 이자를 계산할 용자내역을 선택하고 우측의 [계산]버튼을 클릭하면 하단의 박스에 이자계산내역과 실제납입이자금액이 나타납니다.

대출일	용자번호	용자금종류	용자금액	대출기간	최근이자납입일	이자계산기간	계산
07-04-17	2007C32010088	신용운영자금	33,000,000	07-04-17 09-04-16	08-05-16	08-05-16 2008-05-28	계산

3. 이자계산기간을 수정하고 계산버튼을 클릭하면 이자가 재산출 됩니다.
4. 납입일은 현재일이 기준이며 납입일을 변경하고 계산버튼을 클릭시 해당납입일을 기준으로 재산출됩니다.
5. 실제납입이자금액과 하단의 계산이자금액은 단수차이가 날 수 있습니다.

이자계산기간	계산
08-05-16 2008-05-28	계산

납입일	2008-05-28
	▼

바. 용자이용현황

메뉴 중 용자이용현황을 클릭합니다.

The screenshot shows a web application interface for '대한실비건강보험제조회' (Daehan Seolbi Geonjung Bomeun Jeohoe). The main menu on the left includes '용자이용현황' (User Usage Status). The main content area displays the following data:

약정현황

기간	약정구분	일반용자	특별용자
2008-07-04	신용평가	56,750,000	13,340,000

용자이용현황

용자금종류	용자거래번호	대출일자	상환기일	대출금액	상환잔액
신용연령자금	2007C3010088	2007-04-17	2009-04-16	33,000,000	33,000,000

이자납부현황 (2008-05-01 ~ 2008-05-28)

이자납입일	용자거래번호	용자금종류	이자계산기간	이자납입액	비고
2008-05-16	2007C3010088	신용연령자금	2008-04-16 ~ 2008-05-15	54,240	048

1. 해당 조합원의 용자약정현황/용자이용현황/이자납부현황이 조회됩니다.
2. 용자이용현황에서 용자내역을 선택하면 해당하는 용자의 이자납부내역이 하단박스에 조회됩니다.

사. 영수증출력

영수증 출력화면은 인터넷 보증의 영수증 출력화면과 동일하니 참조하시기 바랍니다. 📄